



LA NUOVA CAMPAGNA SUGLI SCREENING ONCOLOGICI

È stata presentata l'8 marzo a Firenze, presso Palazzo Sacratì Strozzi, la campagna di comunicazione della Regione Toscana, realizzata in collaborazione con l'Ispro, e dedicata agli screening oncologici istituzionali (mammella, colon retto, cervice uterina). Al tavolo dei relatori il Presidente della Regione Toscana Eugenio Giani, l'Assessore al diritto alla salute Simone Bezzini, e il Direttore Generale dell'Ispro Katia Belvedere. Presenti all'evento di lancio anche molti professionisti dell'Istituto e rappresentanti delle direzioni delle altre Aziende Sanitarie della Toscana. Ispro ha contribuito alla realizzazione della campagna sia mettendo a disposizione le competenze dei propri professionisti sanitari, che dei tecnici della

comunicazione per un supporto nella redazione dei contenuti tecnico scientifici del materiale informativo, sia per la fornitura dei devices funzionali agli scatti fotografici, a supporto del settore di Comunicazione della Regione Toscana.

La campagna di comunicazione "Di' di sì", partita ufficialmente l'11 marzo, vede impiegati manifesti e cartelloni giganti, locandine su social e su autobus, treni e tram, spot video e radio che sono stati realizzati dall'agenzia di comunicazione Frankenstein di Firenze.

Protagonisti della campagna sono i professionisti del sistema sanitario, le diverse figure professionali coinvolte, in base alla tipologia di screening



rappresentato: giallo, per la mammografia con un infermiere, un medico e un radiologo; viola per la cervice uterina con un infermiere un medico e una ostetrica; blu per il colon retto con un infermiere un medico e un biologo.

E' stato istituito un numero verde regionale, con l'obiettivo di fornire informazioni ai cittadini che sono interessati ad aderire alla campagna o vogliono avere maggiori dettagli sugli screening. La Dott.ssa Paola Mantellini ha coordinato, insieme ad un gruppo di professionisti di Ispro, la formazione degli operatori regionali destinati a rispondere al numero verde.

"DI DI SÌ"

LO SLOGAN SPIEGATO

DAL DIRETTORE GENERALE KATIA BELVEDERE

Quello che vogliamo trasmettere ai nostri assistiti con questa campagna"- Ha spiegato il direttore generale di Ispro, Katia Belvedere- è un invito a rafforzare con consapevolezza la propria scelta nell'aderire agli screening . Auspichiamo un cambio culturale di approccio alla prevenzione oncologica, che deve sempre di più essere affrontata abbandonando gli stereotipi dell'ansia e della preoccupazione per essere accolta con positività ed un sorriso.

SUL SITO DELLA REGIONE TOSCANA SONO STATE RIVISTE LE PAGINE:

SCREENING ONCOLOGICI

DI' DI SÌ SÌ ALL'APPUNTAMENTO PER GLI SCREENING ONCOLOGICI OVE SI POSSONO SCARICARE LE LOCANDINE INFORMATIVE E LE GRAFICHE DEI PERCORSI PER OGNI SCREENING



Regione Toscana ISPRO La Toscana delle donne

DI' DI SÌ

SÌ ALL'APPUNTAMENTO PER LA MAMMOGRAFIA

Scopri come aderire agli **screening oncologici gratuiti** sviluppati da Regione Toscana e ISPRO
Chiama il numero verde **800 55 60 60**



Regione Toscana ISPRO La Toscana delle donne

DI' DI SÌ

SÌ ALL'APPUNTAMENTO PER IL TEST HPV O IL PAP TEST

Scopri come aderire agli **screening oncologici gratuiti** sviluppati da Regione Toscana e ISPRO
Chiama il numero verde **800 55 60 60**



Regione Toscana ISPRO

DI' DI SÌ

SÌ ALL'APPUNTAMENTO PER IL TEST DEL SANGUE OCCULTO NELLE FECI

Scopri come aderire agli **screening oncologici gratuiti** sviluppati da Regione Toscana e ISPRO
Chiama il numero verde **800 55 60 60**



Regione Toscana



ISPPO
Istituto per lo studio, la prevenzione
e la rete oncologica

La Toscana delle *donne*

DI' DI SÌ



SÌ ALL'APPUNTAMENTO PER LA MAMMOGRAFIA

Gratuiti e di facile esecuzione, gli screening oncologici rappresentano uno strumento essenziale di prevenzione che permette di individuare con estrema tempestività l'insorgere della malattia. Con tutta la competenza e affidabilità che una rete di professionisti e di servizi altamente qualificati sa di poter offrire. I programmi di screening sono sviluppati dalla Regione Toscana e dall'Istituto per lo Studio, la prevenzione e la rete oncologica (ISPPO) e garantiti dalle Aziende USL della Toscana a tutte le persone residenti o con domicilio sanitario in Toscana.

Il test di screening è la **mammografia**, non necessita di ricetta medica e si rivolge a:

- **Donne di età compresa tra 50 e 69 anni**, con intervallo di 2 anni, secondo quanto stabilito a livello nazionale dai Livelli Essenziali di Assistenza (LEA);
- **Donne di età compresa tra 45 e 49 anni**, con intervallo di 1 anno, in virtù delle disposizioni di estensione regionali;
- **Donne di età compresa tra i 70 e i 74 anni**, con intervallo di 2 anni, in virtù delle disposizioni di estensione regionali.

La mammografia consiste in una radiografia del seno che utilizza dosi di raggi X molto basse. È un esame semplice che dura pochi minuti, senza l'utilizzo di farmaci né mezzi di contrasto. Per effettuare la mammografia è necessario che la persona non sia in gravidanza.

Per info
regione.toscana.it/screeningoncologici

Numero verde **800 55 60 60**
Dal lunedì al venerdì dalle 9.00 alle 15.00

LO SCREENING PER IL TUMORE DELLA MAMMELLA

Il percorso

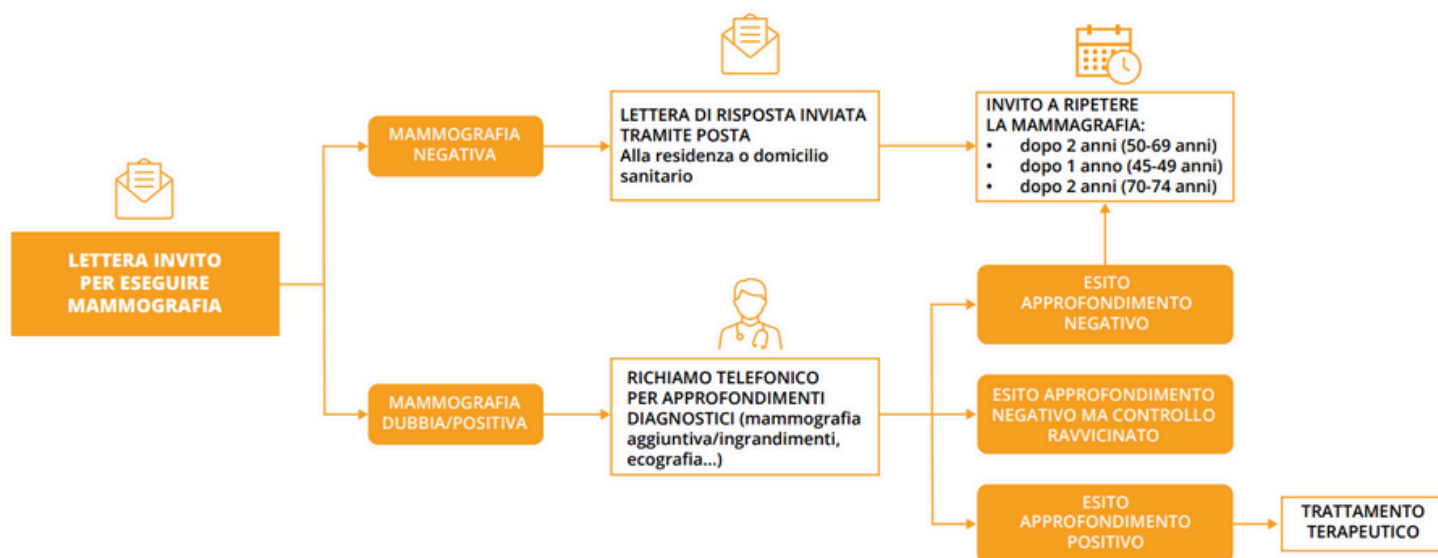

Per ogni tipologia di screening sono state prodotte oltre ai poster, locandine e info grafiche con il dettaglio dei percorsi. Il colore di riferimento ha accompagnato ogni declinazione del materiale informativo, in questo caso per la mammografia oca sia per la locandina che per la info grafica. Si sono messe in evidenza in tutte le locandine le informazioni relative a chi è rivolto lo screening ed in cosa consiste l'esame.

Nei diagrammi di flusso si sono messi in evidenza i percorsi da compiere, per step, dall'arrivo della lettera a casa fino al trattamento terapeutico o alla ripetizione del test dopo l'intervallo di tempo previsto a seconda che l'esito dell'esame sia positivo o negativo.

Per far circolare, anche sui social, le informazioni ed i volti della campagna di comunicazione, la Regione Toscana ha chiesto ai professionisti delle Aziende Sanitarie, impegnati negli screening, di fotografarsi sul luogo di lavoro



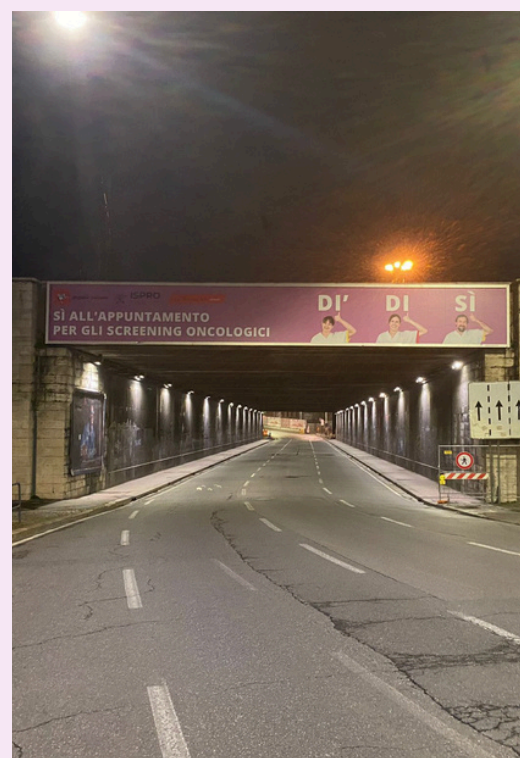
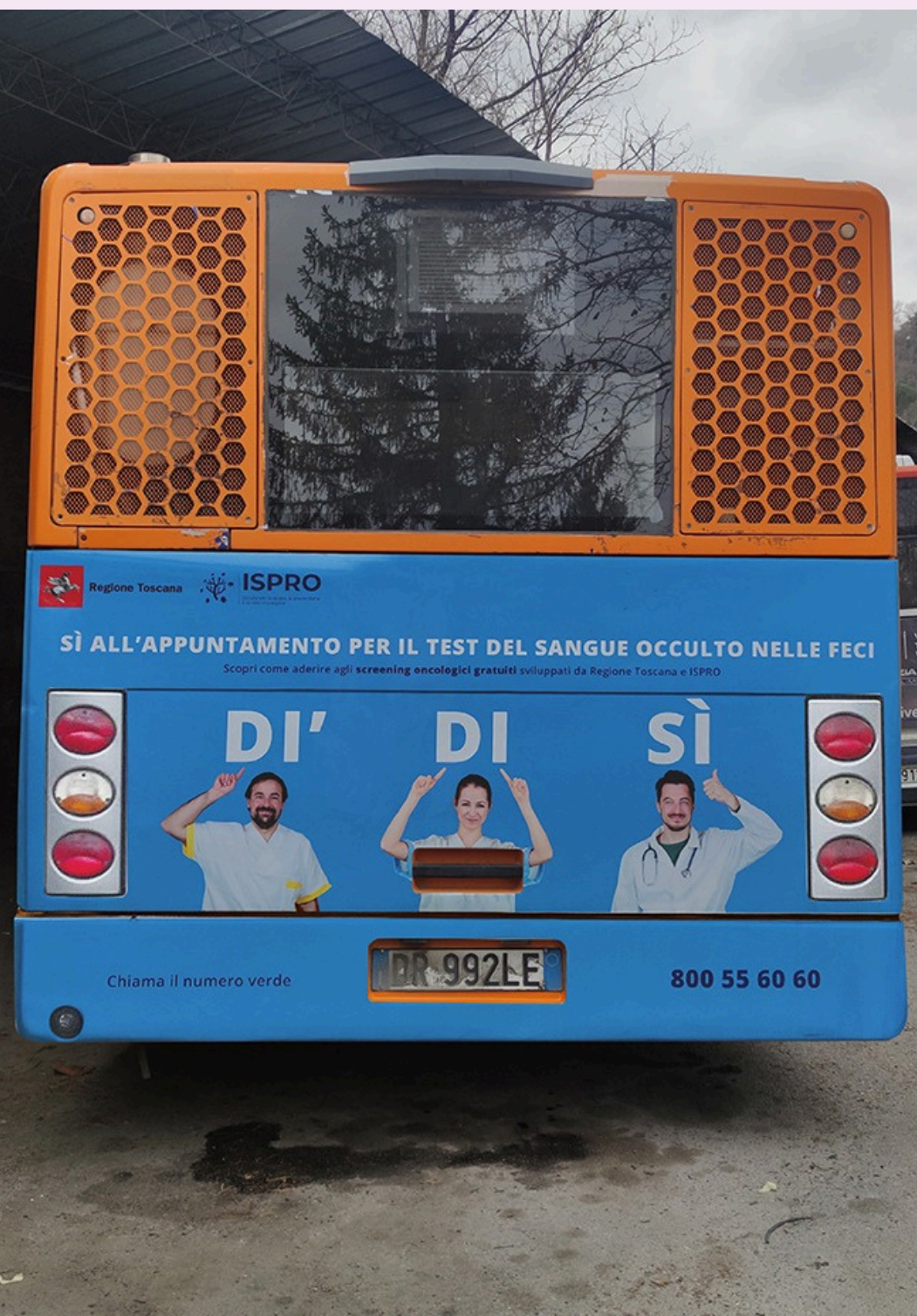



European burden-eu of disease network

Primi risultati del Progetto ACAB presentati alla camera di commercio di Trieste

Nei giorni 14-15 marzo si è tenuto il "2nd international burden of disease conference" presso la Camera di Commercio di Trieste. Sono stati presentati i primi risultati dello studio ACAB (Attributable Cancer Burden in Tuscany) finanziato dal progetto salute 2018 della Regione Toscana di cui ISPRO è capofila. Oltre a ISPRO, partecipano al progetto l'Azienda USL Toscana Centro e il Dipartimento di Statistica, Informatica, Applicazioni dell'Università di Firenze. Collaborano come partner esterni l'Agenzia Regionale di Sanità (ARS) della Toscana, l'IRCCS Materno Infantile Burlo Garofolo di Trieste e il Consorzio LaMMA. Gli interventi dai titoli "Lung cancer and smoking: years lived with disability in Tuscany. An analysis from the ACAB study"

e "Fine particles and lung cancer mortality in Tuscany (Italy): A Bayesian health impact assessment" sono stati presentati rispettivamente dalla dott.ssa **Giulia Carreras di ISPRO, Coordinatore scientifico del progetto ACAB**, e dalla **Prof.ssa Michela Baccini dell'Università di Firenze**. L'intervento della dott.ssa Carreras a Trieste ha mostrato l'impatto dell'abitudine al fumo in termini di anni di vita vissuti con disabilità per tumore del polmone, mentre nel lavoro della Prof. Baccini è stato presentato l'impatto dell'esposizione all'inquinamento ambientale sugli anni di vita persi prematuramente per tumore del polmone. Le stime sono state presentate per l'intera Regione Toscana e per sotto-aree per gli anni 2022 e 2023.



L'obiettivo di ACAB è in primis fare una descrizione dello stato di salute della popolazione toscana, elaborando per ogni Azienda USL e per ogni distretto territoriale una stima aggiornata del numero di decessi, di anni di vita persi o anni vissuti con malattia a causa delle principali patologie.



HACK CRACK 2024

Nel mese di marzo un gruppo di lavoro dell'Ispro ha partecipato per la Regione Toscana all'**Hack Crack, l'hackathon del Cracking Cancer**, che vede protagoniste le reti oncologiche regionali nell'affrontare ogni anno una nuova sfida. "Racconta la Rete" è stato il tema di questa quarta edizione. Hanno partecipato in rappresentanza dell'Istituto: **Giulia Bertini, Lorena Brighella, Adele Caldarella, Sabrina Calvani, Silvia Del Riccio, Valentina Grimaldi, Ludovica Mazzei, Armelle Munnia, Tommaso Tanini, Michela Tanzini**. Il progetto, che è stato elaborato e presentato secondo quanto richiesto dal bando 2024, si è posto l'obiettivo di raccontare una interpretazione di Rete Oncologica, enfatizzando gli elementi che la caratterizzano e la contraddistinguono, sfruttando la metafora del "viaggio" descritta con le parole chiave Equità, Prossimità, Partecipazione, Omogeneità, Innovazione (EPPOI).

Il viaggio attraverso parole della Rete si è poi esplicitato in un logo che ha messo la persona al centro, supportata da una organizzazione integrata e consolidata che è sempre in evoluzione, in divenire. Il valore della competizione si è esplicitato in una bella esperienza di lavoro di gruppo multidisciplinare, in cui il team si è confrontato, al di là delle dinamiche professionali quotidiane, per riflettere insieme - nella logica del "cracking cancer" - sulle potenzialità della propria rete, su come potrebbero essere meglio sfruttate, sulle criticità che potrebbero essere risolte semplicemente con piccoli aggiustamenti, sul modo in cui l'utilità della rete e le soluzioni che ne derivano a vantaggio dell'utenza, sono realmente percepite e comprese dai cittadini..



ARTE E POTERE DELLA COMUNICAZIONE

La Dott.ssa Paola Mantellini ha partecipato in qualità di direttrice S.C screening e prevenzione secondaria di Ispro al convegno: "Arte e Potere della Comunicazione - Connessioni di professionisti e condivisione di competenze per la Sanità del futuro", un'iniziativa che ha riunito i medici specializzandi di tutta Italia in Igiene e Medicina Preventiva per parlare, per questa edizione, di Comunicazione in ambito sanitario, tema quanto mai rilevante in sanità pubblica, affrontato mediante un dialogo interdisciplinare con relatori di rilievo nazionali e internazionali. Fra i relatori presenti il Prof. Paolo Bonanni, direttore del Dipartimento di Scienze della Salute UNIFI, il Prof. Guglielmo Bonaccorsi, direttore della Scuola di Specializzazione in Igiene e Medicina Preventiva UNIFI, il Prof. Gavino Maciocco, professore di Igiene e Sanità Pubblica presso la nostra Scuola, e ancora il Prof. Guido Silvestri della Emory University di Atlanta (USA), la Prof.ssa Ilaria Capua, virologa e senior fellow of Global Health, il Prof. Silvio Brusaferrò dell'Università degli Studi di Udine, e tanti altri. Il convegno è stato organizzato dai rappresentanti della Scuola di Specializzazione in Igiene e Medicina Preventiva nella Consulta dei rappresentanti nazionale Claudia Cosma (specializzanda presso Ispro) e Andrea Guida, dal Coordinamento dei rappresentanti in Igiene e Medicina Preventiva nazionale (coordinatore Dott. Tancredi Lo Presti), dalla sezione regionale Toscana della Società Italiana di Igiene, Medicina Preventiva e Sanità Pubblica presieduta dal Dott. Spartaco Mencaroni, ed è patrocinato dal Comune di Firenze e dall'Università degli Studi di Firenze.



Congresso nazionale degli Assistenti sanitari: promuovere la salute nel XXI secolo

Si è tenuto a Roma presso l'Auditorium Seraphicum, il 2° congresso della Commissione di albo nazionale degli Assistenti sanitari dal titolo *“Dalle radici al futuro: pensieri e azioni per la prevenzione del domani”*.

Tanti i protagonisti presenti all'appuntamento. Per Ispro hanno partecipato le assistenti sanitarie Giulia Bertini, Francesca Miceli, Annalisa Roselli, Lara Sbrana, Annalisa Turi del registro tumori, classificandosi terze con l'abstract dal titolo “La formazione universitaria dell'Assistente Sanitario per i registri tumori”

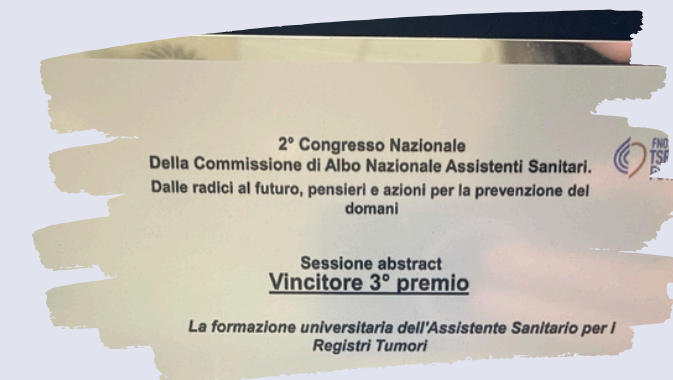

L'evento è stato concepito per tracciare la strada verso una sanità moderna e inclusiva. Gli Assistenti sanitari hanno portato come contributo non solo un'esperienza consolidata, ma anche una volontà tangibile di adattarsi e innovare di fronte alle mutevoli esigenze della società.



APPROFONDIMENTI

TESTATA	TITOLO ARTICOLO
 La Nazione	"Di' di sì" alla prevenzione dei tumori. Toscana, via alla campagna: esami gratuiti a tappeto
 Ars Toscana	Dì di sì: aderisci agli screening oncologici della Regione Toscana
 Ansa.it	Al via campagna di comunicazione per gli screening oncologici
 Sanità 24	Cancro al colon-retto: in Toscana solo un residente su due si è sottoposto allo screening
 Luccagiovane.it	Open day screening mercoledì 20 marzo

DELIBERE REGIONALI

Delibera n.239 del 04-03-2024

Oggetto: DGR 708/2023 "Accordo quadro tra la Regione Toscana, Aziende UU.SS.LL. Toscane, l'Unione Regionale Toscana Farmacisti Titolari (FEDERFARMA TOSCANA) e la Confederazione Italiana Servizi Pubblici Enti Locali (CISPEL TOSCANA), per l'erogazione di alcuni servizi al pubblico attraverso le farmacie convenzionate". Determinazioni su verifica condizione prosecuzione Accordo quadro.

Tipo pubblicazione: [Atto pubblicato su BURT e Banca Dati \(PBURT/PBD\)](#).

Delibera n.243 del 04-03-2024

Oggetto: Piano miglioramento Liste di attesa interventi chirurgici e prestazioni ambulatoriali. Anno 2024

Tipo pubblicazione: [Atto pubblicato su Banca Dati \(PBD\)](#)

DELIBERE REGIONALI

Delibera n.265 del 11-03-2024

Accordo di Collaborazione tra Regione Toscana, Ispro e Unicoop Firenze Società Cooperativa, per la condivisione e la diffusione sul territorio toscano di attività di prevenzione, promozione della salute, stili di vita e di interventi per promuovere l'aderenza ai piani vaccinali, agli screening oncologici, alla tutela dell'ambiente/risorse, alla riduzione dello spreco alimentare per il tramite di apposite campagne informative, iniziative ed eventi sanitari mirati .

Tipo pubblicazione: Atto pubblicato su Banca Dati (PBD)

Delibera n.350 del 25-03-2024

Oggetto: Accordo di Collaborazione tra Regione Toscana ed ISPRO-Istituto per lo Studio, la Prevenzione e la Rete Oncologica, in qualità di ente esecutore per conto di Regione Toscana, del progetto CCM 2023 "Valutazione della fattibilità di programmi organizzati sullo screening della prostata e loro efficacia nel ridurre l'inappropriatezza dell'uso del test del PSA nel contesto italiano" secondo le modalità ed i termini di cui all'Accordo di Collaborazione ovvero l'Allegato A della DGRT n.1608/2023. Assegnazione delle risorse progettuali ad ISPRO.

Tipo pubblicazione: Atto pubblicato su Banca Dati (PBD)

BENVENUTO E SALUTI

A marzo è entrata a fare parte dell'Istituto:

Marta Barzacchi Dirigente Medico Dermatologo

AD APRILE

- Finanziamenti progetti PNRR
- Ispro Registro tumori
- 48° Congresso AIE

...